



## **Budgetnotat for Kultur- og Idrætsudvalget – budget 2016 – afsluttende udvalgsdrøftelse**

Ved udvalgets møde den 3. juni 2015, punkt 98, forelå budgetnotat til brug for udvalgets indledende budgetdrøftelser. Nærværende notat er en opdatering af det notat, som forelå til udvalgets møde. På mødet den 3. juni 2015 blev det besluttet, at forvaltningen til udvalgets budgetmøde i august 2015 skulle komme med følgende tilføjelser:

- Beregning af, hvad det koster at vende Roskilde Biblioteks indgang mod Kulturstrøget (anlæg)
- Forslag vedr. indsatser for forbedring af formidling fra lokalarkivet på Roskilde Bibliotek (drift)

Derudover er der siden udvalgets møde den 3. juni kommet fem nye ansøgninger, som er tilføjet notatet.

- DGI vedr. Stjerneløbet i 2016 på 360.000 kr. (Pga. særlige momsregler vil den kommunale udgift være 331.200 kr.)
- Roskilde Museum vedr. integrationsprogram for flygtninge i 2016 på 167.000 kr. (Pga. særlige momsregler vil den kommunale udgift være på 158.650 kr.)
- Foreningen L.A. Rings Venner vedr. etablering af et besøgscenter, der ansøges om 100.000 kr. i henholdsvis 2016 og 2017 (Pga. særlig momsregler vil den kommunale udgift være 92.000 kr. i henholdsvis 2016 og 2017).
- Roskilde Ring vedr. indkøb af tv-rettigheder fra DR's arkiver i 2016 på 80.000 kr. (Pga. særlige momsregler vil den kommunale udgift være på 73.600 kr.).
- Viby Idrætsforening / Viby Idrætscenters brugerråd har fremsendt ønsker til diverse forbedringer / udvidelser i forbindelse med Viby Idrætscenter.

I dette notat er først en kort beskrivelse af budget 2016 og indkomne ansøgninger m.v. samt særlige udfordringer på henholdsvis drifts- og anlægssiden, derefter forslag til takster for 2016 samt endelig en kort beskrivelse vedr. produktivitetsstigninger.

Det samlede driftsbudget for udvalget i 2016 udgør som udgangspunkt ca. 195 mio. kr. (se opdeling på fagområder i bilaget om Kultur- og Idrætsudvalgets budgetramme samt den videre budgetproces). Det samlede anlægsbudget for udvalget i 2016 udgør som udgangspunkt ca. 70 mio. kr. (se konkrete anlægsprojekter i det vedhæftede forslag til Strategisk Anlægsplan 2016).

**Driftsbudgettet:****"Bestillinger" fra Kultur- og Idrætsudvalgsmødet den 3.juni:**Forbedring af formidlingsindsatsen fra lokalarkivet på Roskilde Bibliotek:

En ny IT-løsning, der kan medvirke til, at forbedre formidlingsmulighederne for Roskilde Arkiverne samt skabe bedre mulighed for borgerinddragelse vil koste ca. 750.000 kr. at etablere, og have en afledt licensomkostning på ca. 50.000 kr. årligt fra 2017 og frem. Se bilag A i dette budgetnotat.

Herunder er indsat forslag til driftsblok jf. ovenstående med henblik på at udvalget kan vurdere, om den skal videresendes til den videre budgetproces:

Forbedring af formidlingsindsatsen fra lokalarkivet på Roskilde Bibliotek

Der afsættes 0,75 mio. kr. i 2016 til etablering af en ny IT-løsning til Roskilde Arkiverne, der kan forbedre formidlingsmulighederne. Løsningen vil bl.a. gøre det bedre og lettere for borgerne at benytte arkiverne hjemmefra. Afledt drift: 0,05 mio. kr. årligt fra 2017 og frem til licensudgifter til systemet.

**Driftsbudgettet er opdelt på fire fagområder:**Fritidsfaciliteter & Fritidsområder (ca. 45 mio. kr.)

Haller, Stadion & Idrætsanlæg, Roskilde Badene

Der er en mindre nedgang på 0,6 mio. kr. på fagområdet fra budget 2015 til budget 2016, og det skyldes produktivitetstgevinster som følge af billigere el-aftale m.m. samt en teknisk korrektion vedr. driftsmidlerne til hallerne ud fra de senere års udgifter på området.

Folkebiblioteker (ca. 56 mio. kr.)

Biblioteket

Udover de 56 mio. kr. til biblioteksdriften er der budget til borgerservice på ca. 9 mio. kr., men de står under henholdsvis ØU og BSU.

Kulturel virksomhed (ca. 56 mio. kr.)

Museer, Teatre, Roskilde Musiske Skole, Kulturskolen, Kommunale tilskud til projekter m.v.

Fagområdet har et fald på ca. 4,4 mio. kr. fra budget 2015 til 2016, og den primære forklaring er, de givne midler til Byens Hus i 2015 og 2016 fra Byrådets Udviklingspulje er placeret under KIU i 2015, men under ØU i 2016.

Folkeoplysning & Fritidsaktiviteter m.v. (ca. 38 mio. kr.)

Lokaletilskud, Aktivitetstilskud, Aftenskoler, Driftsudgifter til klubhuse m.v.

Der er kommet driftsbudgetønsker fra en række interessenter, disse er listet (incl. de nye siden junimødet) herunder med henblik på, at udvalget har det fulde overblik og kan vurdere, om nogle af projekterne ønskes løftet ind i den videre budgetproces.

Nr.	Forening/Klub/Institution	Projektbeskrivelse	Beløb	Forvaltningens bemærkninger
1	Roskilde Museum	Formidlingsinitiativet Muserum. Ansøgningen gælder 2016 - 2017	325.000 kr. årligt	Projektet "Muserum" har fået støtte siden 2013, men der er ikke afsat midler fra 2016 og frem.
2	Museet for Samtidskunst	Opretning af det økonomiske grundlag for at kunne tilbyde fornuftigt aktivitetsniveau. Ansøgning gælder 2016-18	350.000 kr. i 2016 og 300.000 kr. i 2017 og 2018.	Man søger om et samlet øget driftstilskud på 1 mio. kr. over 3 år. Pga. særlige tilskudsmomsregler vil den kommunale udgift være 950.000 kr.
3	KulturCosmos	Projektstilling som daglig leder af KulturCosmos i 2016 og 2017	500.000 kr. årligt i 2016 og 2017	Ansøgningen på samlet 1 mio. kr. er til løn og administration.
4	Bestyrelsen for Roskilde Musiske Skole	Nedbringelse af venteliste med ca. 250 børn.	1.445.000 kr. årligt (pr. skoleår), d.v.s. ca. 600.000 kr. i 2016.	Den samlede venteliste var i marts 2015 på ca. 440 børn.
5	DGI	Gennemførelse af Stjerneløbet i 2016	360.000 kr. i 2016	Pga. særlige tilskudsmomsregler vil den kommunale udgift være 331.200 kr.
6	Roskilde Museum	Integrationsprogram for flygtninge	167.000 kr. i 2016	Pga. særlige tilskudsmomsregler vil den kommunale udgift være 158.650 kr.
7	Foreningen L.A. Rings Venner	Etablering af besøgscenter	100.000 kr. i henholdsvis 2016 og 2017.	Pga. særlige tilskudsmomsregler vil den kommunale udgift være 92.000 kr. i henholdsvis 2016 og 2017
8	Roskilde Ring	Indkøb af TV-retigheder fra DR's arkiver til brug for Det Virtuelle Museum Roskilde Ring	80.000 kr. i 2016	Pga. særlige tilskudsmomsregler vil den kommunale udgift være 73.600 kr.

Ansøgningerne fra de otte ovennævnte projekter er vedlagt som bilag. Nr. 5-8 er kommet efter den første budgetdrøftelse i juni måned i Kultur- og Idrætsudvalget.

#### Budgetønsker fra Elite- og Talentrådet

På mødet den 7. maj 2015 i Elite- og Talentrådet blev det besluttet, at *"Forvaltningen bringer Elite- og Talentrådets ønsker til sportscollege og samarbejde med folkeskolerne om erfaring fra breddeidrætsskoler og udvidelse af budget til nye elitesportsaftaler videre til budget 2016 til Kultur- og Idrætsudvalgets junimøde"*. Dette blev oplyst på Kultur- og Idrætsudvalgets møde den 3. juni 2015, punkt 98, og optaget som bilag til sagen.

Med hensyn til sportscollege er det besluttet at arbejde videre med en procesplan frem mod Elite- og Talentrådets møde i september 2015. Hvad angår samarbejdet med folkeskolerne om erfaring fra breddeidrætsskolerne forventes dette at kunne indeholdes indenfor den økonomiske ramme som Team Danmark projektet har.

Vedrørende elitesportsaftalerne er rammen i de nye aftaler fra 2015-2018 (1. juli 2015 – 30. juni 2018) på samlet 1,6 mio. kr. årligt i fast støtte samt mulighed for 0,2 mio. kr. årligt i bonustillæg.

Af andre driftsudfordringer til budget 2016 kan forvaltningen pege på nedenstående arrangementer, som – hvis de ønskes fortsat i 2016 og frem – mangler finansiering. Endvidere vil forvaltningen pege på driftstilskuddet til Hal 12.

Nr.	Projektbeskrivelse	Beløb	Forvaltningens bemærkninger
a	Frivillig Fredag	400.000 kr. årligt	Har hidtil været finansieret via samarbejdsaftalen med Roskilde Festival
b	Go'Orange	350.000 kr. årligt	Har hidtil været finansieret via Byrådets Udviklingspulje
c	Lysfest	250.000 kr. årligt	Har hidtil været finansieret via ekstern finansiering fra Region Sjælland og via Byrådets Udviklingspulje og Økonomiudvalgets bymidteinitiativer.

#### Hal 12

Hal 12 har siden 2010 fået et årligt driftstilskud på 220.000 kr. til aflønning af 2 studentermedhjælpere på 15 timer ugentligt i skate- og eventhallen. Hal 12 har gjort opmærksom på at der er sket en stor udvikling i aktiviteterne og dermed også besøgstallet siden denne aftale blev indgået. I 2010 var der ca. 3.000 årlige besøg, og i 2014 er dette tal steget til 10.000 besøg. Dette skyldes både flere brugere af skatehallen, men også at der er afviklet koncerter, fredagscafeer, øvelokalekoncerter med up-coming bands og debatarrangementer om unge og demokrati. Hal 12 har svært ved at fastholde sit aktivitetsniveau med uændret driftstilskud. Derfor ansøger Hal 12 om en forøgelse af det årlige driftstilskud. Det vurderes, at opretholdelsen af det nuværende niveau af aktiviteter vil betyde, at driftstilskuddet skal ændres til 400.000 kr. årligt for at sikre en fortsat fastholdelse og udvikling af aktiviteterne i Hal 12, dvs en driftsudvidelse på 180.000 kr. årligt. En bloktekst vil kunne se sådan ud:

#### Øget driftstilskud til Hal 12.

Der afsættes yderligere 180.000 kr. årligt fra 2016 og frem i driftstilskud til Hal 12.

Baggrunden er en stor udvikling i aktiviteterne og dermed også besøgstallene de senere år.

Det yderligere driftstilskud vil betyde, at Hal 12 årligt vil modtage 400.000 kr. i driftstilskud.

#### Tekniske korrektioner i forbindelse med driftsbudget 2016

Forvaltningen har i forbindelse med tekniske korrektioner for 2016 foreslået flyttet 135.000 kr. vedr.

Sommerunderholdning fra Kulturpuljen (fagområdet "Kulturel virksomhed") til Roskilde Bibliotek (fagområdet "Folkebiblioteker"), fordi det er Roskilde Bibliotek, der står for arrangementerne under Sommerunderholdning.

Samtidigt er foreslået flyttet 30.000 kr. vedr. Spejderhytte i Gundsøllille (fagområdet "fritidsfaciliteter og fritidsområder") til lokaletilskudspuljen (fagområdet "folkeoplysning og fritidsaktiviteter m.v.") pga. ændret administrativ procedure.

**Anlægsbudgettet:****"Bestillinger" fra Kultur- og Idrætsudvalgsmødet den 3.juni:**Ny fysisk adgang til Roskilde Bibliotek med indgang mod Kulturstrøget:

At etablere et nyt indgangsparti til Roskilde Bibliotek mod Kulturstrøget forventes at ville koste ca. 11 mio. kr. Se bilag B i dette budgetnotat.

Herunder er indsat forslag til anlægsblok jf. ovenstående med henblik på at udvalget kan vurdere, om den skal videresendes til den videre budgetproces:

Ny indgang til Roskilde Bibliotek mod Kulturstrøget.

Der afsættes 1 mio. kr. i 2016 og 10 mio. kr. i 2017 til en ny borgerindgang til Roskilde Bibliotek mod Kulturstrøget. Der etableres en ny markant passage fra pladsen på Kulturstrøget og den nye indgang igennem biblioteket og frem til hovedindgangen ved Folkeparken. De udadvendte funktioner placeres langs den nye passage, og en stor del af administrationen flyttes til underetagen. Ved denne løsning skaffes flere gode lyse lokaler til publikumsrettede funktioner, og borgerne kan se og nyde Kulturstrøgets liv og pladser på flere sider af biblioteket.

I forslag til Strategisk Anlægsplan 2016-23 (vedlagt) er der medtaget en række blokke vedr. Kultur- og Idrætsudvalget. Det er primært blokke, som er videreført fra den strategiske anlægsplan for 2015-22, men også blokke, som forvaltningen har vurderet er nødvendige følgeinvesteringer til tidligere besluttede anlægsinvesteringer, eller som nu indgår i handleplaner for specifikke geografiske områder i kommunen. I forhold til sidste år er der to nye blokke vedr. henholdsvis etablering af klubhus- og omklædningsfaciliteter til Svogerslev Tennisklub til 3,1 mio. kr. i 2016 samt anlæg af ny spejderhytte i Viby til Peder Syv Spejderne til 2,1 mio. kr. i 2019.

Herudover er der indkommet anlægsønsker fra andre interessenter, som herunder er listet (incl. den nye siden junimødet) med henblik på, at udvalget har det fulde overblik og kan vurdere, om nogle af projekterne ønskes løftet ind i den videre budgetproces.

Nr.	Forening/Klub/Institution	Projektbeskrivelse	Beløb	Forvaltningens bemærkninger
1	Hedelands Motocross Klub	Ny bygning til omklædnings- og badefaciliteter	2.075.000 kr.	Hedelands Motocross Klub søger om 2,5 kr. i kommunalt tilskud, men pga. særlige tilskudsmomsregler vil den kommunale udgift blive 2,075 mio. kr.
2	Hedelands Motocross Klub	VM i Motocross i Roskilde 2020. Anlæg af ny bane samt publikumsområde / ryttergård.	6.225.000 kr.	Hedelands Motocross Klub søger om 7,5 kr. i kommunalt tilskud. Pga. særlige tilskudsmomsregler vil den kommunale udgift blive 6,225 mio. kr.
3	Egnsteatret Åben Dans	Om-tilbygning af scenen i Laboratoriet	?	Der vil foreligge et bud på økonomien på udvalgsmødet.
4	Roskilde Idrætspark (Roskilde Boldklub (RB06) / FC Roskilde)	Omklædnings / toiletfaciliteter	6.000.000 kr.	Der er dialog mellem forvaltningen og Roskilde Boldklub om et konkret projekt vedr. nye omklædnings- og toiletfaciliteter. (Roskilde Boldklub

				søgte første gang i 2014 i forbindelse med idrætsfacilitetspuljen, men beløbet var for stort til puljen, og der var ikke foretaget behovs- og bygningsvurdering).
5	Roskilde Idrætspark (Roskilde Boldklub (RB06) / FC Roskilde	Varme og vand i banen (DBU krav pr. 1.jan 2017) samt nye spillerbokse	3.000.000 kr. (anlægsudgift)	Der vil foreligge et bud på økonomien til afledt drift på udvalgsrådet.
6	Digital skærm, herunder ønske fra Roskilde Idrætspark (Roskilde Boldklub (RB06) / FC Roskilde	Ny digital måltavle incl. videomixer og software. I handlen inkluderes et klippekort der er gældende de næste 5 år, hvor Roskilde Kommune fem gange årligt kan få stillet 18m2 trailer skærm til rådighed (incl. levering, opstilling og nedtagning således komplet) Herved opnås samtidig med en løsning i idrætsparken at kommunen får mulighed for storskærm på torve eller i parker til særlige arrangementer. (Hvis det ønskes kan der også benyttes 46m2 trailer skærm til kr. 25.000,00 pr. dag.)	470.000 kr. i anlægsudgift og 50.000 kr. årligt i afledt drift	Konkret tilbud fra firmaet ProShop AV

Ansøgningerne fra Hedelands Motorcross Klub, Egnsteatret Åben Dans er vedlagt som bilag.

#### Budgetønsker fra Viby Idrætsforening / Viby Idrætscenters brugerråd

Viby Idrætsforening / Viby Idrætscenters brugerråd har fremsendt en liste med ønsker til budget 2016 vedr. diverse forbedringer / udvidelser i forbindelse med Viby Idrætscenter. Der foreligger ikke en prioritering i listen, og der er ikke økonomisk overslag over løsningerne. (se bilag).

- handicapfaciliteter i hal 1
- flere fodboldbaner
- indhegning af beachvolleybanen
- nye omklædningsrum / bedefaciliteter

- opførelse af multihal / koldhal
- mere depotplads
- lys på tennisanlægget

Forvaltningen gør opmærksom på, at ønsket om nye omklædningsrum / badefaciliteter allerede indgår som en blok i forslaget til Strategisk Anlægsplan (2.E.3), og de øvrige ønsker vil forvaltningen sende videre til behandling i forbindelse med idrætsfacilitetspuljen 2016 under forudsætning af, at puljen også bliver vedtaget til budget 2016.

#### Støjdforordringer ved Paramount

Siden Kultur- og Idrætsudvalgets møde den 3. juni har forvaltningen set på mulighederne for at gøre noget i forhold til de støjproblemer, som visse af aktiviteterne på Paramount har medført i forhold til naboer m.v., og hvor det er konstateret, at det nuværende støjniveau fra koncerter og øvelokaler ligger over det vejledende støjniveau. Problemet søges løst ved dels at lave særlig lydisolering i nogle af lokalerne på Paramount, og samtidigt vil der blive arbejdet på gradvist at flytte øvelokalerne til Musicon via indkøb af øve-containere.

Forvaltningen vurderer, at finansieringen formentlig kan findes indenfor budget: Udgifterne til lydisolering via det eksisterende driftsbudget til Paramount, og øve-containere via anlægspuljen til Kultur- og fritidsfaciliteter, formentlig fordelt over et par år under forudsætning af at puljen også bliver vedtaget ved forhandlingerne om budget 2016, og udvalget ønsker at disponere midler til øve-containere fra puljen.

#### **Takster:**

Biblioteket: Hovedparten af taksterne vil være uændret, men bødetaksterne for voksne vil blive reguleret som følge af mange år med uregulerede takster, (jf. normale prisreguleringer).

Musisk Skole og Kulturskolen: Der er lagt op til en generel regulering af taksterne (jf. normale prisreguleringer.)

Roskilde Badene: Hovedparten af taksterne vil være uændrede, mens enkelte vil blive reguleret en smule (jf. normale prisreguleringer)

Grunden til ikke alle takster reguleres på Biblioteket og i Roskilde Badene skyldes primært ønsket om at fastholde runde beløb som takster, og derfor fremskrives ikke hvert år, men i stedet hvert andet eller hvert tredje år.

#### **Produktivitetsstigninger:**

I forbindelse med vedtagelsen af det kommunale budget 2015-18 blev der besluttet produktivitetsstigninger.

Det betød for Kultur- og Idrætsudvalget et krav på ca. 1 mio. kr. i 2015, stigende med ca. 1 mio. kr. årligt indtil 2018, hvor man ender med et produktivitetskrav på ca. 4 mio. kr.

Vedr. budgetåret 2015 blev der fundet en model under Kultur- og Idrætsudvalget, som friholdt alle kulturinstitutionerne, fordi der var mulighed for reduktion med 1 mio. kr. i forbindelse med nedlæggelse af idrætsskolerne som konsekvens af den nye folkeskolereform. Der blev også fundet penge via tværgående aftaler i kommunen, der er blevet billigere (primært el-aftale), ca. 0,3 mio. kr. i 2015. Det betyder, at der er ca. 0,3 mio. kr. i 2015 som nu anvendes til dække startudgifter i forbindelse med en investering i et nyt leaset sorteringsanlæg på Roskilde Bibliotek, der i 2016 forventes at kunne give en produktivitetgevinst på ca. 0,1 mio. kr., og fra 2017 og frem ca. 0,2 mio. kr. årligt.

I 2016 skal der som udgangspunkt igen findes ca. 1 mio. kr. i produktivitetsstigninger under Kultur- og Idrætsudvalget. Ca. 0,4 mio. kr. er allerede realiserede via tværgående aftaler i kommunen (primært billigere el-aftale), så den tilbageværende udfordring i 2016 er ca. 0,6 mio. kr.

I forlængelse af udvalgets beslutning den 20. august 2014, punkt 95, bidrager også de selvejende institutioner på udvalgets områder fremover til produktivtetsarbejdet på linje med det øvrige kommunale område.

Fra de selvejende institutioner bidrages samlet med 0,15 mio. kr. i 2016 (jf. bilaget, som forelå til juni-mødet), mens de sidste ca. 0,45 mio. kr. i 2016 findes på de kommunale institutioner, heraf 0,25 mio. kr. på Roskilde Bibliotek fordelt med 0,1 mio. kr. som følge af nyt sorteringsanlæg samt 0,15 mio. kr. som følge af den nye struktur med samling af Borgerservice og Roskilde Bibliotek.



## **Bilag A: Forbedring af formidling fra Lokalarkivet**

### **Baggrund.**

Roskilde Arkiverne er en del af Biblioteker og Borgerservice og omfatter både det lokalhistoriske arkiv og Stadsarkivet.

To af de afgørende faktorer for forbedring af formidlingen ligger i digitalisering og borgerinddragelse. Adgang til arkivalierne og samlingerne via nettet er en nødvendighed i 2015. Borgerinddragelse giver ejerskab til lokalhistorien i form af både udnyttelse af samlingerne og bidrag til samlingernes vækst.

Med det fokus, der bl.a. via Bibliotekernes Rolle i Lokalsamfundet (BRIL) er på levende og bæredygtige lokalsamfund, vil Roskilde Arkiverne komme til at spille en vigtig rolle. Lokal forankring, sammenhold og udvikling har rod i kendskab og ejerskab til lokalhistorien.

Den opgave er Roskilde Arkiverne ikke i stand til at løfte på en tilfredsstillende måde, fordi teknikken som pt. er til rådighed ikke kan opfylde ambitionen om at være på niveau med landets førende arkiver, der løbende tilbyder en udvidet digital tilgang til deres samlinger.

### **Forslag til indsats**

For at imødekomme kravene kræves en ny IT-løsning, der skal opfylde de to formål: formidling og borgerinddragelse. Løsningen skal rumme et nyt registreringsystem med en ny brugergrænseflade. Den skal have en brugervenlig profil, som gør det let for borgerne at benytte den hjemmefra og på arkivet. Den skal samtidig fungere som et professionelt og langtidssikret værktøj for de ansatte.

Løsningen vil forbedre formidlingen af arkivets samlinger væsentligt. Borgerne kan sidde hjemme og søge i og studere materialer fra hele arkivets samling, (billeder, negativer, kort og den store mængde af arkivalier). Borgerne vil få et samlet overblik over det materiale, der er til rådighed (og ikke blot som nu udvalgte billeder) om et givet emne. Der vil være mulighed for at give inspiration til at udforske og fordybe sig videre. Løsningen vil omfatte både de tre lokalhistoriske arkiver og Stadsarkivet.

Løsningen vil også betyde, at borgerne selv kan berige baserne med billeder, skannede dokumenter, kommentarer osv. (naturligvis kvalitetssikret af arkivets medarbejdere). Denne borgerinddragelse skaber yderligere ejerskab til lokalhistorien. Løsningen kan samtidig udnyttes til indsamlingskampagner, der skal være med til at fastholde lokalhistorien.

Økonomi: Indsatsen vurderes at kunne gennemføres for 750.000 kr. i 2016 og 50.000 kr. i 2017 og frem.

## Bilag B: Ny indgang til Roskilde Bibliotek mod Kulturstrøget

### Baggrund.

Roskilde Bibliotek er med sine knap 400.000 årlige besøgende en central faktor i etableringen af Kulturstrøget, der strækker sig fra bibliotek til Stændertorvet/domkirken. I forhold til Kulturstrøget er biblioteket dog hæmmet ved, at indgangen ligger på den forkerte side, vendt mod parken. Der kan etableres endnu en indgang, der vil åbne biblioteket mod Kulturstrøget og fungere som en indre passage gennem biblioteket ned mod parken.

Biblioteket vil kunne styrke sine udendørs aktiviteter og som en stor institution med over 200 årlige arrangementer give Kulturstrøget mere liv året igennem. Derved understøttes intentionerne i arkitektfirmaet Marianne Levinsens vinderforslag om byrum omkring biblioteket, som borgerne naturligt opsøger og benytter.

De senere år har budt på modernisering af Stændertorvet, etablering af Byens Hus og Roskilde Museums nye facade og tilhørende plads mod Kulturstrøget. Disse markante forbedringer styrker den fysiske markering og levendegørelsen af Kulturstrøget, så borgere og turister får blik for det nye strøg midt i Roskilde.

Ved at åbne biblioteket mod Kulturstrøget vil man få et levende byrum ved biblioteket, der allerede er meget besøgt og benyttet, og skabe en akse med tre markante pladser langs Kulturstrøget på hhv. Stændertorvet, ved Roskilde Museum og Roskilde Bibliotek, så man fra start i højere grad kan tale om et sammenhængende og levende strøg. Der er ikke tale om nyt biblioteksbyggeri, men derimod en optimering af den eksisterende bygning med udgangspunkt i de nuværende populære aktiviteter og den nye indretning fra 2012.

### Forslag til indsats

Det handler om at åbne sig mod pladsen. Biblioteket har allerede et stort besøgstal, men mange af de udadvendte funktioner er ikke så synlige, som de kunne være. I dag er biblioteket delt i et nordvendt offentligt bibliotek og en sydvendt lukket administration.

I projektet skabes en passage igennem biblioteket, der starter på den nye plads og ender på den anden side ved hovedindgangen ud mod Folkeparken, og de udadvendte funktioner vil være mange langs denne passage. Der etableres en ny sydvendt café med et terrasseret trappeforløb, som "tager imod" på pladsen mod Kulturstrøget. Terrasserne kan blive et oplagt sted at opholde sig og fungere som siddepladser for et publikum i forbindelse med events på pladsen. Inde i biblioteket ligger caféen placeret ved siden af salen, som anvendes til konferencer og store seminarer. Caféen vil her fungere som et naturligt sted at trække ud i pauser og for arrangementer med bespisning, kaffe mv.

Netværksted, studiezone samt Lokalthistorisk Arkiv flyttes op til en synlig og tilgængelig placering i forbindelse med den nye passage. Borgerne vil få udsyn og forbindelse til Kulturstrøget og de aktiviteter, der planlægges på tværs af institutionerne. For at give plads til disse funktioner rykkes en større del af administrationen til underetagen i de områder, der har dagslys og udsyn til gårdhaverne.

Kort opsummeret bevares de fleste af den offentlige del af bibliotekets funktioner, som de er i dag inklusiv Borgerservice. De udadvendte funktioner placeres langs med den nye passage, der etableres fra pladsen på Kulturstrøget til bibliotekets hovedindgang mod parken og endeligt flyttes en stor del af administrationen i underetagen, hvorved borgerne i højere grad kan nyde Kulturstrøgets liv og pladser på flere sider af biblioteket.

Pladsen ved biblioteket, den nuværende Rosenhave, kunne udnyttes optimalt, hvis der på sigt skabes et amfiteaterlignende udtryk, hvor pladsen er sænket lidt i niveau. Der kunne desuden arbejdes med en endnu en indgang ved den nuværende bogbusplads.

Stuen:

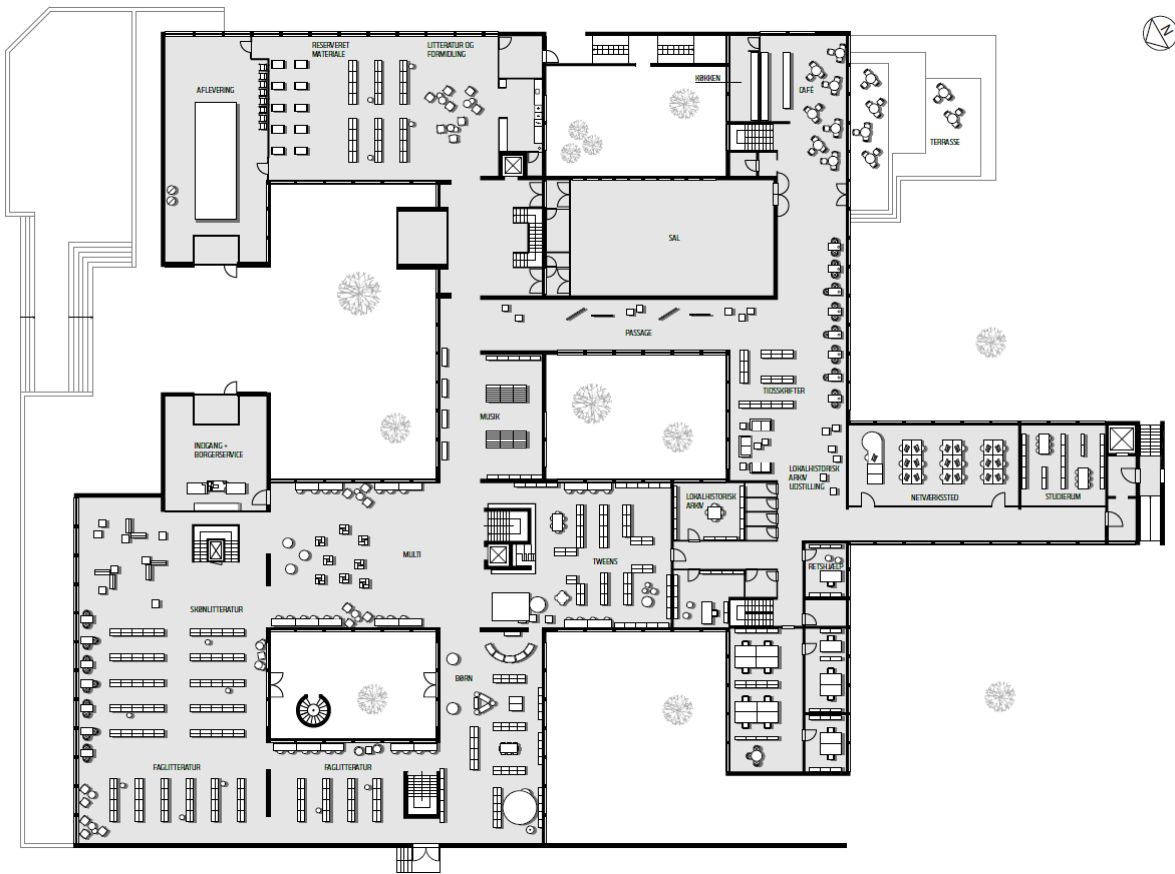

Den nye passage:

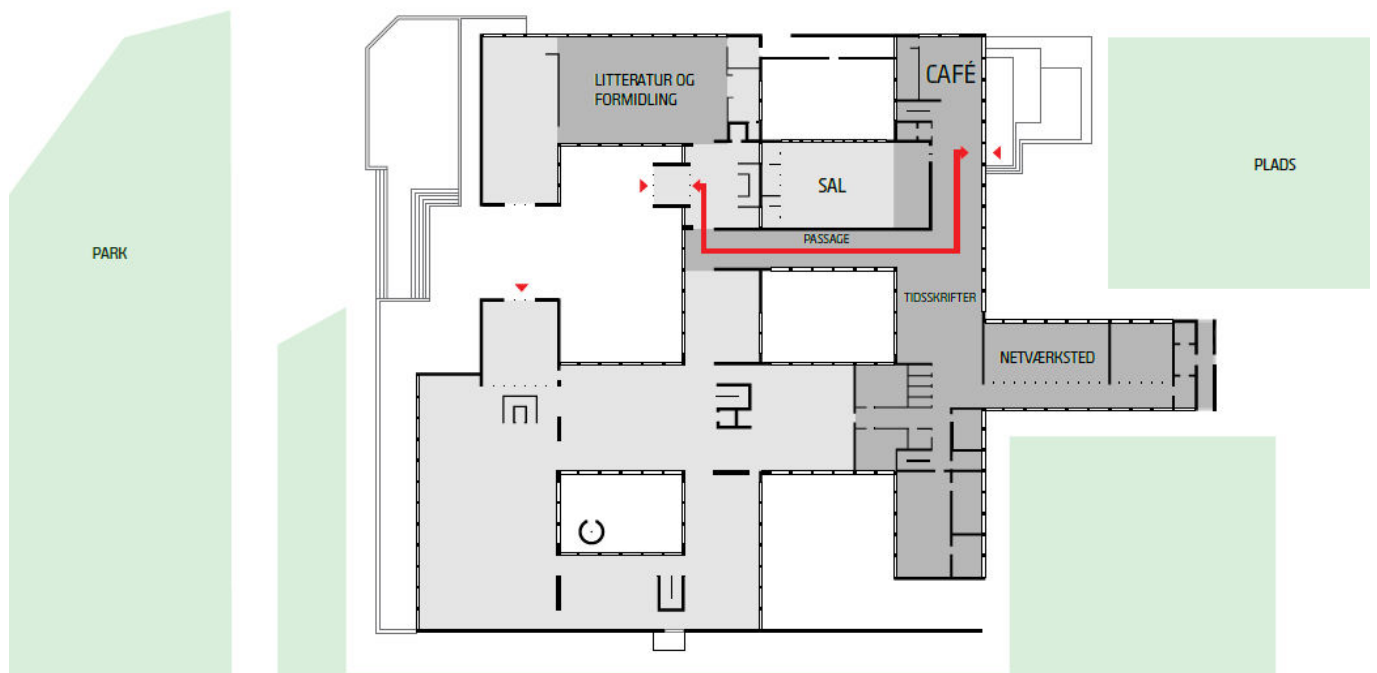

Økonomi: Indsatsen vurderes at kunne gennemføres for ca. 11 mio. kr.