

Foreningen God Adgang

God Adgang blev stiftet i 2003 af:

- Danske Handicaporganisationer
- VisitDenmark
- Horesta

- Non-profit og upolitisk forening
- Driver Mærkeordningen God Adgang

Handicaporganisationernes Hus

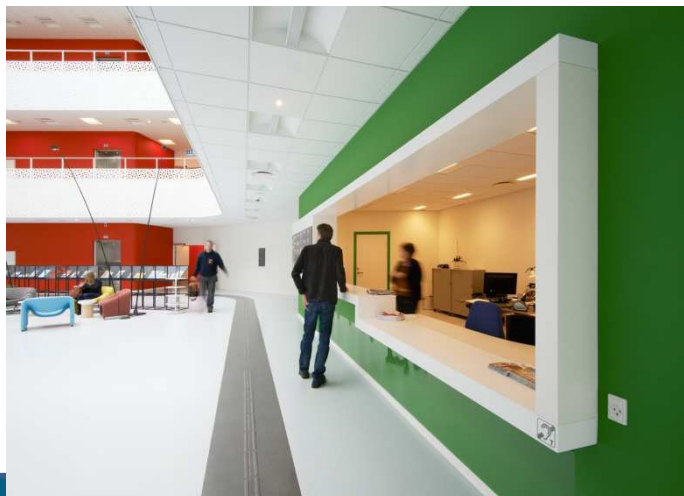

A-God Adgang



Mærkeordningen – 2 værktøjer

- Et troværdigt informationssystem om tilgængelighed, der dækker alle områder i samfundet hvor mennesker færdes
- Et relevant værktøj til virksomheder og kommuner, der ønsker input til hvordan tilgængeligheden specifikt kan forbedres i bygninger eller på udearealer

Godadgang.dk

- Faktaark med information om adgangen til alle God Adgang mærkede steder
- Hjemmeside og på mobiltelefoner/tablets
- Leverandør af faktaark til alle relevante hjemmesider
- Opdateret og kontrollerede oplysninger



TILGÆNGELIGHEDSINFORMATION - for alle handicapgrupper

Vær opmærksom på:

Alle konferencerum ligger i stueplan og nogle af grupperummene ligger på 1. sal med adgang enten via trapper eller elevator. Der er niveaufri adgang til alle faciliteter via ramper i gangene med hældning på 4-5 procent. Der er kun en enkel rampe med en hældning på 12 procent over 2 meter. Der er to tilgængelige toiletter tæt ved receptionen og ét tilgængeligt toilet på 1. sal. (se særskilt registrering af toiletter.) Mange af møderummene var optaget, da God Adgang var på besøg, men en 360° visning af alle møderummene kan ses på Severins egen hjemmeside.

Parkering, generelt	
Antal handicap-parkeringspladser:	1 stk.
Antal P-pladser ialt:	250 stk.
Kommentar:	Handicapparkeringspladsen ligger helt fremme ved hovedindgangen, hvor der i alt er 3 pladser. Det er kun den ene, der er skiltet som handicapparkeringsplads. Alle andre holder på det store parkeringsareal ved siden af kursuscenteret.
Handicap-parkering, mærkning og skiltning	
Handicapparkering skiltet:	Ja
Handicapparkeringsplads markeret på underlaget:	Ja
Parkering, belægning	
Belægning på parkeringsplads:	Jævn og fast
Belægningstype på handicapparkeringspladsen:	God asfalt, fliser el. lign.
Parkeringspladser, størrelse	
Bredde på handicapparkering/parkeringsplads:	4,5 m
Antal pladser til kassevogne:	1 stk.
Afstand fra parkering til indgang	
Afstand fra parkering til indgang:	10 m

<http://www.godadgang.dk/dk/steder/faktaark.asp?id=11212#popup5>

Tablet og mobil visninger

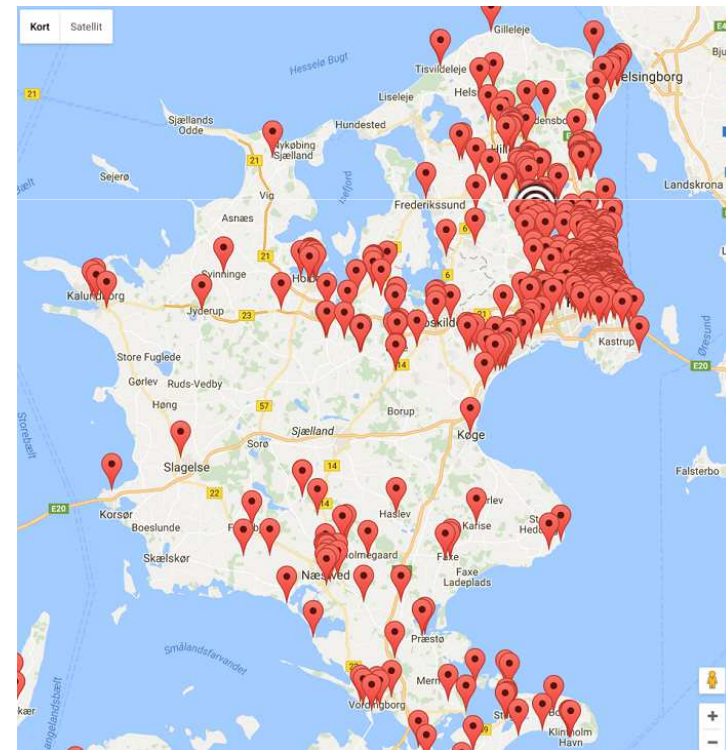

Vi prøver lige at se på faktaarkene

- Hjemmesiden: Godadgang.dk
- Mobiltelefon/tablets: God Adgang

Tilgængelighedsrapport

- Der udarbejdes en rapport til hver God Adgang mærket bygning eller udeareal
- anbefalinger til forbedringer opdelt i ”bør tages hånd om snarest” og ”forbedringsforslag på sigt”
- Referencer til bygningsreglementet (nybyggeri, ombygninger, formålsskift m.m.)
- Stort som småt og det andre måtte have overset

A-God Adgang

5 Kriterier, der i dag ikke er opfyldt, hvorfor mærker ikke er tildelt

Dette er de minimumskriterier, der ikke er opfyldt. Her kan man se, hvorfor Børnekulturhus Sokkelund lille ikke har fået tildelt et mærke for en given handicapgruppe. (Se eventuelt symbolforklaringen på side 2)

Denne liste kan anvendes, såfremt I ønsker at forbedre den samlede tilgængelighed og/eller ønsker at opnå flere mærker. Der kan derfor være indtastet et forslag til, hvordan der kan laves en forbedring.

1.2.5 Niveauforskelle, frem til indgang

Minimumskrav ikke opfyldt

1.2.3.1.8 Angiv belægningsstype på gangareal frem til indgang

Der anføres, at man forbereder flisegangen helt frem til muren ind i bygningen til afledning af den nødvendige belægning af perlesten, som er vandtætte forbered med hjul, stokke m.m. Det drejer sig om et forholdsvis kort stykke på ca. 5 meter. Kulturhuset vil i mange andre sammenhænge have glæde af en fast belægning når der skal løses varer, f.eks. sne m.m., så en forberedning af belægningen rummer flere fordele end blot tilgængelighedsmæssige drager.



Fliser



1.2.3.1.8 Angiv belægningsstype på gangareal frem til indgang

Minimumskrav gældende for:

Rampor med en hældning på mere end 4 procent bør forsynes med håndlister i begge sider. Bygningsreglementet. Rampen ved indgangen holder 4-5 procent. Det anbefales, at der opsættes en håndliste på husmuret. En håndliste i den anden side vil formentlig være i vejen i mange andre sammenhænge.



Ingen håndliste

3.4.2 Niveauforskelle i bygningen

3.4.2.2-4 Er der niveauindfaldning af fælles faciliteter i bygningen

Minimumskrav gældende for:

Kulturhusets primære aktiviteter foregår i stueplan. Der er i dag kun adgang til 1. salen via trapper. Såfremt der foregår aktiviteter på 1. sal som alle skal kunne deltage i, og såfremt man ønsker at gøre huset mere tilgængeligt, vil det kræve, at der installeres en løfteplatform eller elevator i huset eller udenpå huset.



Nej

3.4.7 Trappen til 1. sal

3.4.7.1-8 Angiv hvor håndlister er placeret

Minimumskrav gældende for:

Det anbefales af hensyn til børn, gangbørnsvæds og synshandicappede, at der opsættes håndlister langs trappen i begge sider. I dag er der kun håndlister i den ene side. Håndlister bør opsættes i 80-100 cm højde i hele trappens længde og de bør størrelsesmæssigt være 30-35 cm brede. Trappen skal og gerne med en vandret afslutning. Håndlisterne bør være gribeegne med en diameter på 3-5 cm og med en afstand til væggen på min. 4-5 cm. Da der er mange børn i huset kan man evt. overveje håndlister i to højder.



Ende!



Hvordan kommer man i gang

- Udvælge nogle bygninger
- Tilbud og indgåelse af aftale
- Registrant besøger alle bygninger
- Tilbage melding med faktaark og rapporter
- Møde om rapport og afklaring af spørgsmål
- Løbende dialog om forbedringer og/eller tjek af planer

Priser for medlemskab

- Startomkostning for en grundregistrering
- Et årligt medlemsgebyr
- Et gebyr for 3. årige genbesøg